



ΕΛΛΗΝΙΚΗ ΔΗΜΟΚΡΑΤΙΑ  
ΥΠΟΥΡΓΕΙΟ ΥΓΕΙΑΣ  
1<sup>η</sup> Υ.ΠΕ. ΑΤΤΙΚΗΣ  
Γ.Ο.Ν.Κ. «ΟΙ ΑΓΙΟΙ ΑΝΑΡΓΥΡΟΙ»  
Δ/ΝΣΗ ΔΙΟΙΚΗΤΙΚΟΥ –ΟΙΚΟΝΟΜΙΚΟΥ  
ΥΠ/ΝΣΗ ΔΙΟΙΚΗΤΙΚΟΥ –ΟΙΚΟΝΟΜΙΚΟΥ  
ΤΜΗΜΑ ΠΡΟΜΗΘΕΙΩΝ  
ΠΛΗΡ.: Ε. ΒΛΑΧΟΥ  
Δ/ση: Νουφάρων και Τιμίου Σταυρού 14  
14564 Καλυφτάκη, Ν. Κηφισιά  
ΤΗΛ.: 210 35.01.545

### ΠΡΟΣΚΛΗΣΗ ΕΚΔΗΛΩΣΗΣ ΕΝΔΙΑΦΕΡΟΝΤΟΣ

**ΘΕΜΑ:** Πρόσκληση εκδήλωσης ενδιαφέροντος για συλλογή γραπτών προσφορών, με την διαδικασία απευθείας ανάθεσης (του άρθρου 118 του ν.4412, όπως αντικαταστάθηκε από το άρθρο 50 του ν.4782/2021), για την προμήθεια υλικών και υπηρεσιών **διαρρύθμισης, ύδρευσης και αποχέτευσης στο κτίριο Δ, στο επίπεδο -1, (CPV: 44100000-1)** που απαιτούνται για την εγκατάσταση ιατροτεχνολογικού εξοπλισμού, προϋπολογισθείσας δαπάνης **37.200,00€ συμπ/νου Φ.Π.Α. (30.000 μη συμπ/νου Φ.Π.Α.)**, με κριτήριο κατακύρωσης την πλέον συμφέρουσα, από οικονομική άποψη προσφορά, μόνο βάσει τιμής, για την κάλυψη των αναγκών του Νοσοκομείου

Έχοντας υπόψη:

**A.** Τις διατάξεις όπως τροποποιήθηκαν και ισχύουν σήμερα

1. Την Υ.Α. Υ4α/20074/15-02-2013 (ΦΕΚ Β΄ 557/11.03.2013) «Οργανισμός του Γενικού Ογκολογικού Νοσοκομείου Κηφισιάς ΟΙ ΑΓΙΟΙ ΑΝΑΡΓΥΡΟΙ»
2. Του ν. 3329/2005 (ΦΕΚ Α΄ 81/04.04.2005) «Εθνικό Σύστημα Υγείας και Κοινωνικής Αλληλεγγύης και λοιπές διατάξεις»
3. Του ν. 3861/2010 (ΦΕΚ Α΄ 112/13.07.2010) «Ενίσχυση της διαφάνειας με την υποχρεωτική ανάρτηση νόμων και πράξεων των κυβερνητικών, διοικητικών και αυτοδιοικητικών οργάνων στο διαδίκτυο "Πρόγραμμα Διαύγεια" και άλλες διατάξεις»
4. Του ν. 4172/2013 (ΦΕΚ Α΄ 167/23.07.2013) σχετικά με την παρακράτηση φόρου εισοδήματος και ειδικότερα του άρθρου 64
5. Την παρ. Ζ του άρθρου Πρώτου του ν. 4152/2013 (ΦΕΚ Α΄ 107/09.05.2013) «Προσαρμογή της ελληνικής νομοθεσίας στην Οδηγία 2011/7 της 16-02-2011 για την καταπολέμηση των καθυστερήσεων πληρωμών στις εμπορικές συναλλαγές»
6. Του ν. 4270/2014 (ΦΕΚ Α΄ 143/28.06.2014) «Αρχές δημοσιονομικής διαχείρισης και εποπτείας (ενσωμάτωση της Οδηγίας 2011/85/ΕΕ) –δημόσιο λογιστικό και άλλες διατάξεις»
7. Του ν. 4412/2016 (ΦΕΚ Α΄ 147/08.08.2016) «Δημόσιες Συμβάσεις Έργων, Προμηθειών και Υπηρεσιών (προσαρμογή στις Οδηγίες 2014/24/ΕΕ και 2014/25/ΕΕ)», όπως τροποποιήθηκε/ αντικαταστάθηκε/ συμπληρώθηκε με τον ν.4782/2021 (ΦΕΚ Α΄ 36/09.05.2021) «Εκσυγχρονισμός, απλοποίηση και αναμόρφωση του ρυθμιστικού πλαισίου των δημοσίων συμβάσεων, ειδικότερες ρυθμίσεις προμηθειών στους τομείς της άμυνας και της ασφάλειας και άλλες διατάξεις για την ανάπτυξη, τις υποδομές και την υγεία»
8. Του ν. 4472/2017 (ΦΕΚ Α 74/19.5.2017) «Συνταξιοδοτικές διατάξεις Δημοσίου και τροποποίηση διατάξεων του ν. 4387/2016, μέτρα εφαρμογής των δημοσιονομικών στόχων και μεταρρυθμίσεων, μέτρα κοινωνικής στήριξης και εργασιακές ρυθμίσεις, Μεσοπρόθεσμο Πλαίσιο Δημοσιονομικής Στρατηγικής 2018-2021 και λοιπές διατάξεις» και

ειδικότερα του άρθρου 27 της παρ.4 περ. β, όπως τροποποιήθηκε και ισχύει σήμερα, στο οποίο αναφέρεται ότι: «Ειδικότερα σε ό,τι αφορά στην προμήθεια υγειονομικού υλικού, αναλώσιμου υλικού και αγαθών ή υπηρεσιών, εντός του προϋπολογισμού έκαστου φορέα, η αρμοδιότητα για την έγκριση σκοπιμότητας, ανεξαρτήτως ποσού, ανήκει στο Διοικητικό Συμβούλιο έκαστου, υπαγόμενου στη Δ.Υ.Π.Ε φορέα και στον Διοικητή ή Υποδιοικητή της αρμόδιας ΥΠΕ για τους φορείς της Πρωτοβάθμιας.»

9. Του Π.Δ. 80/2016 (ΦΕΚ Α' 145/05.08.2016) «Ανάληψη Υποχρεώσεων από τους Διατάκτες»

10. Την αριθ. Υ.Α. Αριθμ. Γ4β/Γ.Π.οικ.91557 (ΦΕΚ Υ.Ο.Δ.Δ 1114/31.12.2019) «για το διορισμό του νέου Διοικητή ΤΣΟΥΡΟΥΛΑ ΘΕΟΔΩΡΟΥ».

**Β.** Το αριθ. πρωτ. 4541/23.01.2019 έγγραφο της Διοίκησης της 1<sup>ης</sup> Υ.Π.Ε Αττικής «Έγκριση Δαπανών εποπτευόμενων φορέων 1<sup>ης</sup> Υγειονομικής Περιφέρειας Αττικής» όπου αναφέρεται εκτός άλλων: ... β) *Ειδικότερα σε ό,τι αφορά στην προμήθεια υγειονομικού υλικού, αναλώσιμου υλικού και αγαθών ή υπηρεσιών, εντός του προϋπολογισμού έκαστου φορέα, η αρμοδιότητα για την έγκριση σκοπιμότητας, ανεξαρτήτως ποσού, ανήκει στο Διοικητικό Συμβούλιο έκαστου, υπαγόμενου στη Δ.Υ.Π.Ε., φορέα και ....*

**Γ.** Την υπ' αριθ. 40<sup>η</sup>/Θ.1ο/03.12.2021 (ΑΔΑ: Ω59Ρ469ΗΔΖ-Ξ00) Απόφαση του Διοικητικού Συμβουλίου με την οποία εγκρίθηκαν: 1) η υπ' αριθ. 22168/30.11.2021/Ορθή επανάληψη 02.12.2021 τεχνική περιγραφή προμήθειας υλικών και υπηρεσιών διαρρύθμισης, ύδρευσης και αποχέτευσης στο κτίριο Δ, στο επίπεδο -1 (CPV: CPV: 44100000-1) που απαιτούνται για την εγκατάσταση ιατροτεχνολογικού εξοπλισμού, 2) η διενέργεια Πρόσκλησης Εκδήλωσης Ενδιαφέροντος για συλλογή γραπτών προσφορών, με τη διαδικασία απευθείας ανάθεσης (του άρθρου 118 του ν.4412, όπως αντικαταστάθηκε από το άρθρο 50 του ν.4782/2021), για την προμήθεια υλικών και υπηρεσιών διαρρύθμισης, ύδρευσης και αποχέτευσης στο κτίριο Δ, στο επίπεδο -1, (CPV: 44100000-1) που απαιτούνται για την εγκατάσταση ιατροτεχνολογικού εξοπλισμού, προϋπολογισθείσας δαπάνης 37.200,00€ συμπ/νου Φ.Π.Α. (30.000 μη συμπ/νου Φ.Π.Α.), με κριτήριο κατακύρωσης την πλέον συμφέρουσα, από οικονομική άποψη προσφορά, μόνο βάσει τιμής, για την κάλυψη των αναγκών του Νοσοκομείου.

**Δ.** Το γεγονός ότι η προμήθεια υλικών και υπηρεσιών διαρρύθμισης, ύδρευσης και αποχέτευσης στο κτίριο Δ, στο επίπεδο -1, (CPV: 44100000-1) που απαιτούνται για την εγκατάσταση ιατροτεχνολογικού εξοπλισμού είναι απαραίτητη προκειμένου να εξασφαλιστεί η εύρυθμη και απρόσκοπτη λειτουργία του Νοσοκομείου.

**Ε.** Η δαπάνη που προκαλείται από την παρούσα απόφαση θα καλυφθεί από τον ΚΑΕ 1429 του προϋπολογισμού, βάσει της υπ αριθ. 1188/2021 (ΑΔΑ: 9<sup>α</sup>78469ΗΔΖ-ΒΚ8) Απόφασης ανάληψης υποχρέωσης.

## ΠΡΟΣΚΑΛΟΥΜΕ

Όλους όσοι ενδιαφέρονται να καταθέσουν προσφορά για την προμήθεια **«υλικών και υπηρεσιών διαρρύθμισης, ύδρευσης και αποχέτευσης στο κτίριο Δ, στο επίπεδο -1», CPV: 44100000-1** που απαιτούνται για την εγκατάσταση ιατροτεχνολογικού εξοπλισμού, προϋπολογισθείσας δαπάνης **37.200,00€ συμπ/νου Φ.Π.Α. (30.000 μη συμπ/νου Φ.Π.Α.)**, με κριτήριο κατακύρωσης την πλέον συμφέρουσα, από οικονομική άποψη προσφορά, μόνο βάσει τιμής.

Το κείμενο της πρόσκλησης εκδήλωσης ενδιαφέροντος είναι αναρτημένο σε ηλεκτρονική μορφή στην ιστοσελίδα του Νοσοκομείου.

## ΤΕΧΝΙΚΗ ΠΕΡΙΓΡΑΦΗ

Τεχνική περιγραφή και προϋπολογισμός προμήθειας υλικών και υπηρεσιών εσωτερικών διαρρυθμίσεων, ύδρευσης και αποχέτευσης για την εγκατάσταση ιατροτεχνολογικού εξοπλισμού στο επίπεδο -1 του κτηρίου Δ του ΓΟΝΚ "Οι Άγιοι Ανάργυροι" στην Ν. Κηφισιά.

**A) ΕΡΓΑΣΙΕΣ ΑΝΑΔΟΧΟΥ ΟΙΚΟΔΟΜΙΚΑ****1.Αποξηλώσεις-καθαιρέσεις**

- Αποξήλωση δαπέδου πλάκας πεζοδρομίου του ημί υπαίθριου χώρου(85τ.μ) συμπεριλαμβανομένου και των πάγκων καθισμάτων.(βλ. σχέδιο ΔΧ\_01)
- Καθαίρεση τοιχοποιίας και κουφωμάτων στο σημείο λειτουργικής συνένωσης του καινούριου χώρου με το υφιστάμενο κτήριο μέσω διφυλλης θύρας διαστάσεων 2,3\*1,5μ.(βλ σχέδιο ΔΧ\_01)

**2.Διαμόρφωση χώρου**

- Εκσκαφή τάφρου διαστάσεων 5200\*2200mm και βάθους 300mm.
- Κατασκευή βάσης 5200\*2200\*500mm από οπλισμένο σκυρόδεμα ώστε να τοποθετηθεί πάνω σε αυτήν ο θάλαμος υπερβαρικού οξυγόνου.
- Κατασκευή ράμπας στην είσοδο του θαλάμου καθώς θα βρίσκεται 20-30εκ. από το επίπεδο του δαπέδου για την ομαλή επιβίβαση των ασθενων.
- Εργασίες εκσκαφής για να εγκατασταθούν τα δίκτυα αποχέτευσης των νιπτήρων.(βλέπε σχέδιο ΑΠ-01).
- Εργασίες ομαλοποίησης του εδάφους ώστε να τοποθετηθεί το καινούριο δάπεδο.(βλ σχέδιο ΔΧ\_01)
- Κατασκευή εξωτερικής τοιχοποιίας με μη φέρουσα τοιχοποιία συνολικού πάχους 11,2εκ. αποτελούμενη από μεταλλικό σκελετό 7,5εκ, διπλή μόνωση , τσιμεντοσανίδα AQUAPANEL της KNAUF 1,2εκ. από την μία πλευρά & διπλή ανθυγρή γυψοσανίδα 2,5 από την άλλη. Μεταλλικός σκελετός αποτελούμενος από ορθοστάτες τύπου CW 100/50 . Οι ορθοστάτες τοποθετούνται σε αξονικές αποστάσεις των 60 εκατοστών μεταξύ της. Διπλός πετροβάμβακας βάρους 75kg/m<sup>3</sup> πάχος 50mm, τοποθετημένος εσωτερικά του κάθε σκελετού. Επένδυση με μονή στρώση τσιμεντοσανίδας AQUAPANEL της KNAUF, τοποθετημένες όρθια με κατάλληλες αυτοπροωθούμενες βίδες TN25 στην απαιτούμενη πυκνότητα των 20cm. Το ελάχιστο βάθος εισχώρησης των βιδών στο σκελετό είναι 10 mm. Οι αρμοί των ινοσανίδων εφαρμόζονται στα προφίλ χωρίς κενό. Επένδυση με διπλή στρώση ανθυγρής γυψοσανίδας τύπου KNAUF κατά EN 520 τοποθετημένη όρθια με κατάλληλες αυτοπροωθούμενες βίδες TN25.(βλ σχέδιο ΔΧ\_01)
- Εσωτερική διαμόρφωση του χώρου του δωματίου του θαλάμου και του μηχανοστασίου με μη φέρουσα εσωτερική τοιχοποιία ξηράς δόμησης, με βαθμό πυραντίστασης F90 (90 λεπτά) συνολικού πάχους100mm τοποθετημένους σε αξονική απόσταση των 60cm, σε μεταλλικό σκελετό από μονούς ορθοστάτες τύπου CW75X50mm, με αμφίπλευρη διπλή επίστρωση από πυράντοχες γυψοσανίδες τύπου KNAUF, πάχους 12,5mm. Μέτα την στερέωση, οι αρμοί των γυψοσανίδων στοκάρονται με δυο στρώσεις KNAUF-FUGENFULLER και ταινία αρμού. Τοποθέτηση πετροβάμβακας βάρους 75kg/m<sup>3</sup> πάχος 50mm, εσωτερικά του σκελετού με συντελεστή λ = 0,030 W/mK και αντίδραση στη φωτιά EuroclassA1. .(βλ σχέδιο ΔΧ\_01)Στην περίπτωση που το βάρος της πόρτας είναι πάνω από 40 Kg τότε η διαμόρφωση του ανοίγματος θα γίνεται από ειδικά UA μεταλλικά προφίλ, πάχους 2mm, UA: 50x40x2 mm. Η στερέωση αυτών των ορθοστατών στην φέρουσα οροφή και το δάπεδο θα γίνεται με ειδικές μεταλλικές γωνίες. .(βλ σχέδιο ΔΧ\_01)
- Προμήθεια και εγκατάσταση τεσσάρων θυρών.(βλ.σχέδιο ΔΧ\_01 και πίνακα προ-μετρήσεων)
- Προμήθεια και εγκατάσταση δαπέδου linoleum Tarkett Veneto συμπεριλαμβανομένου υγειονομικού σοβατεπί
- Στο χώρο του μηχανοστασίου θα πρέπει να δημιουργηθούν 2 ανοίγματα 60\*60εκ στην πλευρά της εξωτερικής τοιχοποιίας για το φυσικό αερισμό και εξαερισμό του χώρου.
- Χρωματισμοί όλων των επιφανειών με πλαστικό λευκό χρώμα.
- Ο ανάδοχος οφείλει να παραδώσει το χώρο σε πλήρη και κανονική λειτουργία.
- Όλα τα μικρούλικά που θα χρειαστούν στην κατασκευή βαρύνουν τον ανάδοχο.
- Η απομάκρυνση των μπάζων από το χώρο βαρύνει τον ανάδοχο.

**ΠΡΟΜΕΤΡΗΣΕΙΣ-ΟΙΚΟΔΟΜΙΚΑ**

A/A	ΠΕΡΙΓΡΑΦΗ	M.M	ΠΟΣΟΤΗΤΑ
1	Εξωτερική τοιχοποιία	T.M.	25
2	Εσωτερική πυράντοχη τοιχοποιία	T.M.	50
3	Δάπεδο linoleum	T.M.	85
4	Θύρα πυράντοχη 100*230mm	TEM	1
5	Θύρα πυράντοχη 250*230mm	TEM	1

6	Θύρα πυράντοχη 150*230mm	TEM	2
7	Χρωματισμοί	T.M.	250

## ΠΡΟΔΙΑΓΡΑΦΕΣ ΥΛΙΚΩΝ-ΟΙΚΟΔΟΜΙΚΑ

Δάπεδο	Δάπεδο Linoleum Tarkett Veneto οικολογικό, προ γυαλισμένο συνολικού πάχους 2,5mm
Εξωτερική τοιχοποιία	Μη φέρουσα εξωτερική τοιχοποιία αποτελούμενη από μμεταλλικό σκελετό 7,5εκ, διπλή μόνωση , τσιμεντοσανίδα 1,2εκ. AQUAPANEL της KNAUF από την μία πλευρά & διπλή ανθυγρή γυψοσανίδα 2,5εκ. από την άλλη. Μεταλλικός σκελετός αποτελούμενος από ορθοστάτες τύπου CW 100/50 . Οι ορθοστάτες τοποθετούνται σε αξονικές αποστάσεις των 60 εκατοστών μεταξύ της. Διπλός πετροβάμβακας βάρους 75kg/m3 πάχους 50mm, τοποθετημένος εσωτερικά του κάθε σκελετού. Επένδυση με μονή στρώση τσιμεντοσανίδας AQUAPANEL της KNAUF, τοποθετημένες όρθια με κατάλληλες αυτοπροωθούμενες βίδες TN25 στην απαιτούμενη πυκνότητα των 20cm. Το ελάχιστο βάθος εισχώρησης των βιδών στο σκελετό είναι 10 mm. Οι αρμοί των ινοσανίδων εφαρμόζονται στα προφίλ χωρίς κενό. Επένδυση με διπλή στρώση ανθυγρής γυψοσανίδας τύπου KNAUF κατά EN 520 τοποθετημένη όρθια με κατάλληλες αυτοπροωθούμενες βίδες TN25
Εσωτερική τοιχοποιία	Μη φέρουσα εσωτερική τοιχοποιία ξηράς δόμησης, με βαθμό πυρ αντίστασης F90 (90 λεπτά) συνολικού πάχους 100mm τοποθετημένους σε αξονική απόσταση των 60cm, σε μμεταλλικό σκελετό από μονούς ορθοστάτες τύπου CW75X50mm, με αμφίπλευρη διπλή επίστρωση από πυράντοχες γυψοσανίδες τύπου KNAUF, πάχους 12,5mm. Μέτα την στερέωση, οι αρμοί των γυψοσανίδων στοκάρονται με δυο στρώσεις KNAUF-FUGENFULLER και ταινία αρμού. Τοποθέτηση πετροβάμβακας βάρους 75kg/m3 πάχους 50mm, εσωτερικά του σκελετού με συντελεστή $\lambda = 0,030 \text{ W/mK}$ και αντίδραση στη φωτιά Euroclass A1. .(βλ σχέδιο ΔΧ_01)Στην περίπτωση που το βάρος της πόρτας είναι πάνω από 40 Kg τότε η διαμόρφωση του ανοίγματος θα γίνεται από ειδικά UA μεταλλικά προφίλ, πάχους 2mm, UA: 50x40x2 mm. Η στερέωση αυτών των ορθοστατών στην φέρουσα οροφή και το δάπεδο θα γίνεται με ειδικές μεταλλικές γωνίες.
Θύρες	Πυράντοχες 60 η 120 λεπτών κατά EN 1634-1 Πάχος φύλλου 51mm Θυρόφυλλο τύπου sandwich με εξωτερική επένδυση από ηλεκτρογαλβανισμένη λαμαρίνα και εσωτερική πλήρωση από άκαυστο θερμομονωτικό υλικό με βάση ορυκτές ίνες πυκνότητας 100 kg/m3 Κάσα από λαμαρίνα DKP πάχους 1,5mm. Κλειδαριά εξ' ολοκλήρου χαλύβδινη με χερούλια και επιστόμια πυράντοχα κατά DIN 18273 FS. Θύρες βαμμένες με ηλεκτροστατική βαφή

**B) ΕΡΓΑΣΙΕΣ ΑΝΑΔΟΧΟΥ-ΑΠΟΧΕΤΕΥΣΗ**

- Αποχέτευση των δύο επίτοιχων κρεμαστών νιπτήρων. Οι θέσεις φαίνονται ενδεικτικά στο σχέδιο ΑΠ\_01.
- Εκσκαφή για όδευση αγωγών αποχέτευσης εντός εδάφους.
- Στο δάπεδο του μηχανοστασίου θα πρέπει να εγκατασταθεί σιφόνι για την απομάκρυνση υγρών από τυχόν διαρροές.Θα πρέπει να δωθούν οι κατάλληλες κλίσεις κατά την ομαλοποίηση του εδάφους.

- Θα χρησιμοποιηθεί αγωγός PVC διατομής Φ40 μέσω του οποίου τα ακάθαρτα νερά των νιπτήρων θα οδηγούνται στα υφιστάμενα φρεάτια η θέση και το βάθος των οποίων φαίνεται στο σχέδιο ΑΠ\_01.
- Η όδευση του αγωγού θα γίνει εντός εδάφους με καθοδική κλίση προς τα υφιστάμενα φρεάτια.
- Όλα τα μικρούλικά που θα χρειαστούν όπως συστολές , καμπύλες ,γωνίες ,ταυ κ.λ.π. βαρύνουν τον ανάδοχο.

**ΠΡΟΜΕΤΡΗΣΕΙΣ-ΑΠΟΧΕΤΕΥΣΗ**

A/A	ΠΕΡΙΓΡΑΦΗ	M.M	ΠΟΣΟΤΗΤΑ
1	Αγωγός PVC Φ40	M	20

- Όλα τα μικρούλικά που θα χρειαστούν όπως συστολές,καμπύλες,γωνίες ,ταυ κ.λ.π. βαρύνουν τον ανάδοχο.

**ΠΡΟΔΙΑΓΡΑΦΕΣ ΥΛΙΚΩΝ-ΑΠΟΧΕΤΕΥΣΗ**

Αγωγός αποχέτευσης	<ul style="list-style-type: none"> <li>• Υλικό:PVC</li> <li>• Διατομή:Φ40</li> </ul>
--------------------	--------------------------------------------------------------------------------------

**Γ) ΕΡΓΑΣΙΕΣ ΑΝΑΔΟΧΟΥ-ΥΔΡΕΥΣΗ**

- Προμήθεια και τοποθέτηση δύο νιπτήρων επίτοιχων κρεμαστών, έναν στο μηχανοστάσιο και έναν στο δωμάτιο του θαλάμου. Οι θέσεις φαίνονται ενδεικτικά στο σχέδιο ΥΔ\_01. Ο ανάδοχος οφείλει να παραδώσει τους νιπτήρες σε πλήρη και κανονική λειτουργία μαζί με αναμεικτικές μπαταρίες και όλα τα παρελκόμενα όπως βάνες αποκοπής κάτω από το νιπτήρα , σιφόνια, σπιράλ.
- Η παροχή κρύου και ζεστού νερού των νιπτήρων θα γίνει με διακλάδωση από υφιστάμενους κεντρικούς αγωγούς που διέρχονται από την ψευδοροφή σε σημείο κοντά στην αίθουσα.(βλ σχέδιο ΥΔ\_01)
- Το υλικό των σωληνώσεων που θα τροφοδοτούν με κρύο και ζεστό νερό τους νέους νιπτήρες θα είναι χαλκός διατομής φ15.Οι σωληνώσεις παροχής ζεστού νερού χρήσης πρέπει να είναι μονωμένες.
- Η όδευση στο υφιστάμενο κτήριο θα γίνει εντός ψευδοροφής και στο νέο χώρο σε εμφανή σημεία με επίτοιχη στήριξη .
- Όλα τα μικρούλικά που θα χρειαστούν όπως συστολές ,γωνίες ,ταυ ,σιφόνια ,διακόπτες ,σπιράλ κ.λ.π. βαρύνουν τον ανάδοχο.

**ΠΡΟΜΕΤΡΗΣΕΙΣ-ΥΔΡΕΥΣΗ**

A/A	ΠΕΡΙΓΡΑΦΗ	M.M	ΠΟΣΟΤΗΤΑ
1	Νιπτήρας επίτοιχος κρεμαστός	Τέμ.	2
2	Αναμεικτική μπαταρία	Τέμ.	2
3	Χαλκοσωλήνα	M	50
4	Χαλκοσωλήνα μονωμένη	M	50
5	Διακόπτης-βάνα	Τεμ.	4

- Όλα τα μικρούλικά που θα χρειαστούν όπως συστολές ,γωνίες ,ταυ ,σιφόνια ,διακόπτες ,σπιράλ κ.λ.π. βαρύνουν τον ανάδοχο.

**ΠΡΟΔΙΑΓΡΑΦΕΣ ΥΛΙΚΩΝ-ΥΔΡΕΥΣΗ**

Νιπτήρας επίτοιχος κρεμαστός	<ul style="list-style-type: none"> <li>• Διαστάσεις Νιπτήρα : 56.5 × 45.5 × 24 cm</li> <li>• Υλικό / Χρώμα : Πορσελάνη / Λευκό</li> <li>• Δυνατότητα τοποθέτησης στον τοίχο ή με κολώνα</li> </ul>
Αναμεικτική μπαταρία	<ul style="list-style-type: none"> <li>• Μπαταρία Αναμεικτική πάγκου νιπτήρος ψηλή Roem 36-6094 Viospiral</li> <li>• Ορειχάλκινο σώμα</li> </ul>

Χαλκοσωλήνα κρύου νερού	<ul style="list-style-type: none"> <li>• Διατομή: Φ15</li> <li>• Πάχος:1mm</li> </ul>
Χαλκοσωλήνα ζεστού νερού	<ul style="list-style-type: none"> <li>• Διατομή :Φ15</li> <li>• Πάχος :1mm</li> <li>• Παχος μόνωσης :9mm</li> </ul>

**ΠΡΟΫΠΟΛΟΓΙΣΜΟΣ**

A/A	ΠΕΡΙΓΡΑΦΗ	M.M	ΤΙΜΗ ΜΟΝΑΔΑΣ	ΜΕΡΙΚΗ ΔΑΠΑΝΗ €	ΣΥΝΟΛΟ €
1	ΟΙΚΟΔΟΜΙΚΑ	ΚΑΤ' ΑΠΟΚΟΠΗ	1	26.000,00	26.000,00
2	ΑΠΟΧΕΤΕΥΣΗ	ΚΑΤ' ΑΠΟΚΟΠΗ	1	1.500,00	1.500,00
3	ΥΔΡΕΥΣΗ	ΚΑΤ' ΑΠΟΚΟΠΗ	1	2.500,00	2.500,00
ΣΥΝΟΛΟ ΑΝΕΥ ΦΠΑ					<b>30.000,00</b>
ΦΠΑ 24%					<b>7.200,00</b>
<b>ΓΕΝΙΚΟ ΣΥΝΟΛΟ</b>					<b>37.200,00</b>

Στον ως άνω προϋπολογιζόμενο κόστος των 37.200,00 € με ΦΠΑ περιλαμβάνεται και το κόστος έκδοσης οικοδομικής αδείας μικράς κλίμακας.

Λίστα σχεδίων:

- ΔΧ\_01 ΔΙΑΜΟΡΦΩΣΗΣ ΧΩΡΟΥ
- ΑΠ\_01 ΑΠΟΧΕΤΕΥΣΗΣ
- ΥΔ\_01 ΥΔΡΕΥΣΗΣ
- ΤΟΜΗ ΘΑΛΑΜΟΥ



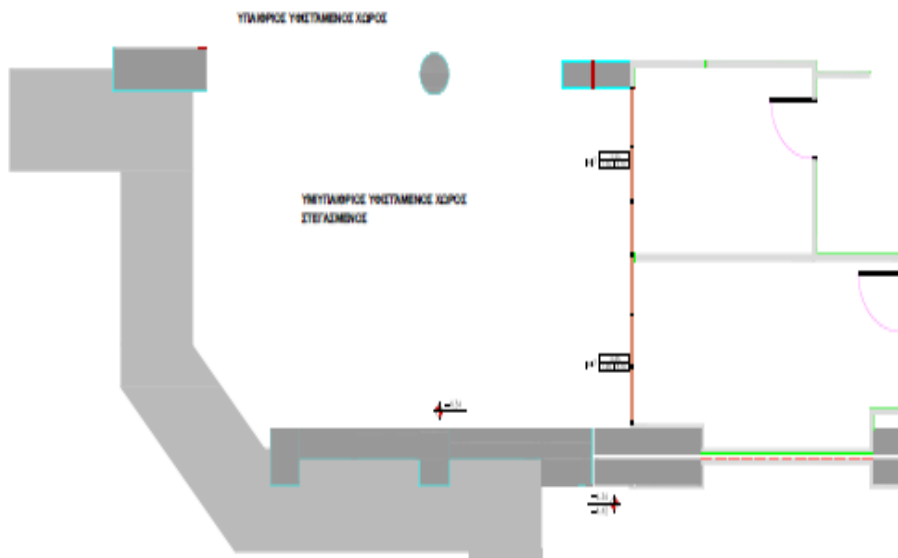

**ΥΦΙΣΤΑΜΕΝΗ ΚΑΤΑΣΤΑΣΗ**

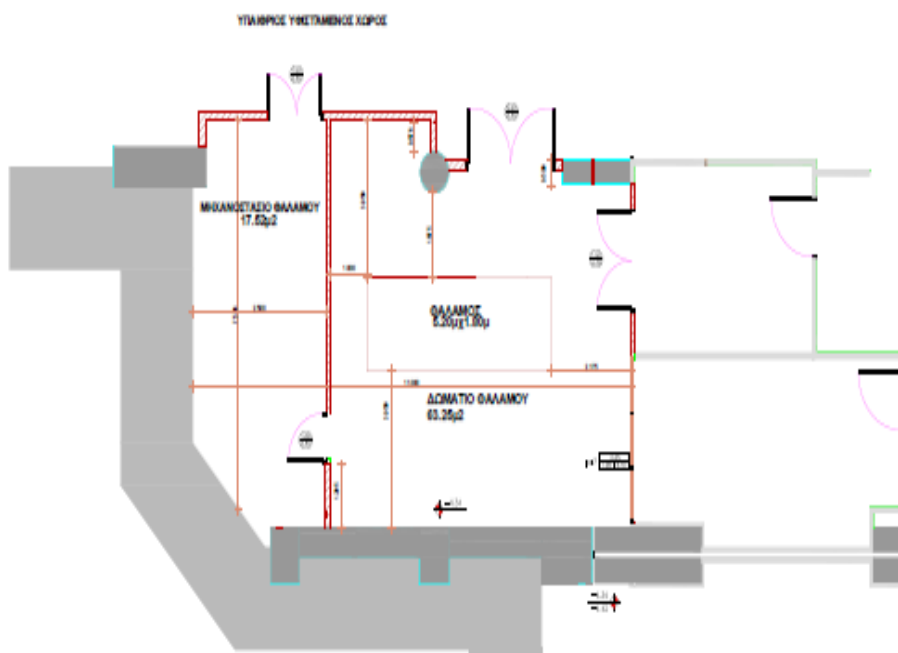

**ΤΕΛΙΚΗ ΚΑΤΑΣΤΑΣΗ**



ΕΡΓΟ	
ΟΙΚΟΔΟΜΙΚΕΣ ΕΡΓΑΣΙΕΣ ΚΑΙ ΥΠΟΣΤΗΡΙΚΤΙΚΑ ΔΙΚΤΥΑ ΣΕ ΧΩΡΟ ΟΠΟΥ ΘΑ ΕΓΚΑΤΑΣΤΑΘΕΙ ΠΟΛΥΘΕΣΙΣ ΘΑΛΑΜΟΣ ΥΠΕΡΒΑΡΙΚΟΥ ΟΕΥΓΟΝΟΥ ΣΤΟ ΕΠΙΠΕΔΟ Α' ΥΠΟΓΕΙΟΥ ΤΟΥ ΚΤΗΡΙΟΥ Δ ΣΤΟ ΝΟΣΟΚΟΜΕΙΟ ΓΟΝΚ 'ΑΓΙΟΥ ΑΝΑΡΓΥΡΟΥ' ΣΤΗΝ Ν.ΚΗΦΙΣΙΑ	
ΔΙΕΥΘΥΝΣΗ ΓΟΝΚ 'ΑΓΙΟΥ ΑΝΑΡΓΥΡΟΥ' ΣΤΗΝ Ν.ΚΗΦΙΣΙΑ ΕΠΙΠΕΔΟ -1	
ΜΕΛΕΤΗ ΔΙΑΜΟΡΦΩΣΗΣ ΧΩΡΟΥ ΚΑΤΩΦΗ Α ΥΠΟΓΕΙΟΥ	ΣΧΕΔΙΟ ΔΧ-01

ΥΠΟΜΗΝΙΑ ΣΥΜΒΟΛΩΝ - ΕΠΙΛΕΓΜΕΝΗ ΥΑΡΕΤΤΗ	
ΣΥΜΒΟΛΟ	ΠΕΡΙΓΡΑΦΗ
	ΥΠΗΛΑΤ
	ΥΠΕΡΒΑΡΙΚΗ ΑΠΟΤΕΛΕΣΗ: 40x40 ΤΙΝ PVC 140
	ΥΠΕΡΒΑΡΙΚΗ ΑΠΟΤΕΛΕΣΗ: 40x PVC
	ΥΠΕΡΒΑΡΙΚΟ ΕΙΣΟΔΟ ΑΠΟΤΕΛΕΣΗ

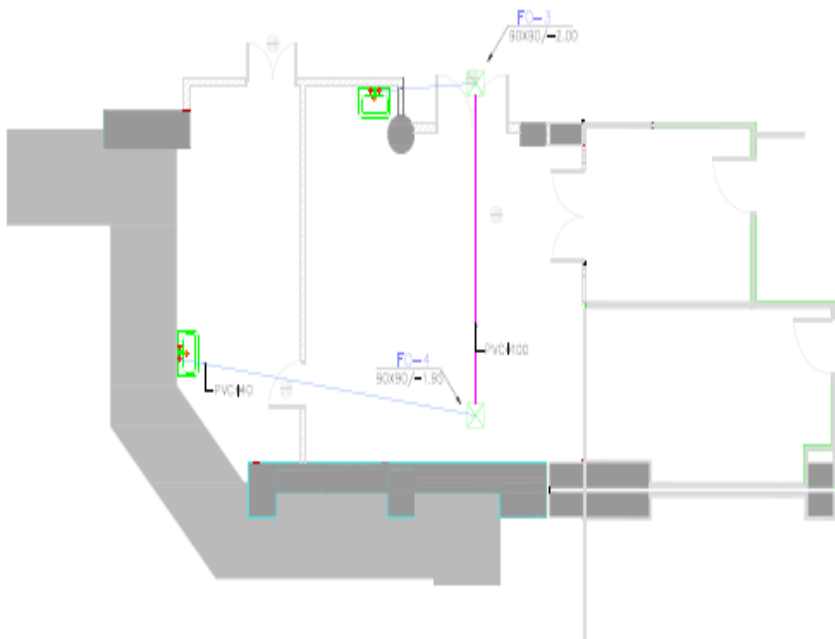

ΕΡΓΟ	
ΟΙΚΟΔΟΜΙΚΕΣ ΕΡΓΑΣΙΕΣ ΚΑΙ ΥΠΟΣΤΗΡΙΚΤΙΚΑ ΔΙΚΤΥΑ ΣΕ ΧΩΡΟ ΟΡΟΥ ΒΛ ΕΓΚΑΤΑΣΤΑΣΕΙ ΠΟΛΥΒΕΔΟΣ ΒΑΛΛΑΜΟΣ ΥΠΕΡΒΑΡΙΚΟΥ ΟΕΥΓΟΝΟΥ ΣΤΟ ΕΠΙΠΕΔΟ Α' ΥΠΟΓΕΙΟΥ ΤΟΥ ΚΤΗΡΙΟΥ Δ ΣΤΟ ΝΟΣΟΚΟΜΕΙΟ ΓΟΝΚ 'ΑΛΟΙ ΑΝΑΡΓΥΡΟΓ' ΣΤΗΝ Ν.ΚΗΦΙΣΙΑ	
ΔΙΕΥΘΥΝΣΗ ΓΟΝΚ 'ΑΛΟΙ ΑΝΑΡΓΥΡΟΓ' ΣΤΗΝ Ν.ΚΗΦΙΣΙΑ ΕΠΙΠΕΔΟ -1	
ΜΕΛΕΤΗ ΑΠΟΤΕΛΕΣΗΣ	ΣΧΕΔΙΟ
ΚΑΤΩΝ Α ΥΠΟΓΕΙΟΥ	ΑΠ-01



ΠΙΣΤΩΣΗ ΑΡΧΙ ΠΛΑΝΟΝ ΚΑΤΩΝ-ΕΣΤΟΤ  
 ΔΙΑΤΗ ΤΕ ΙΕΥΘΟΡΟΝ

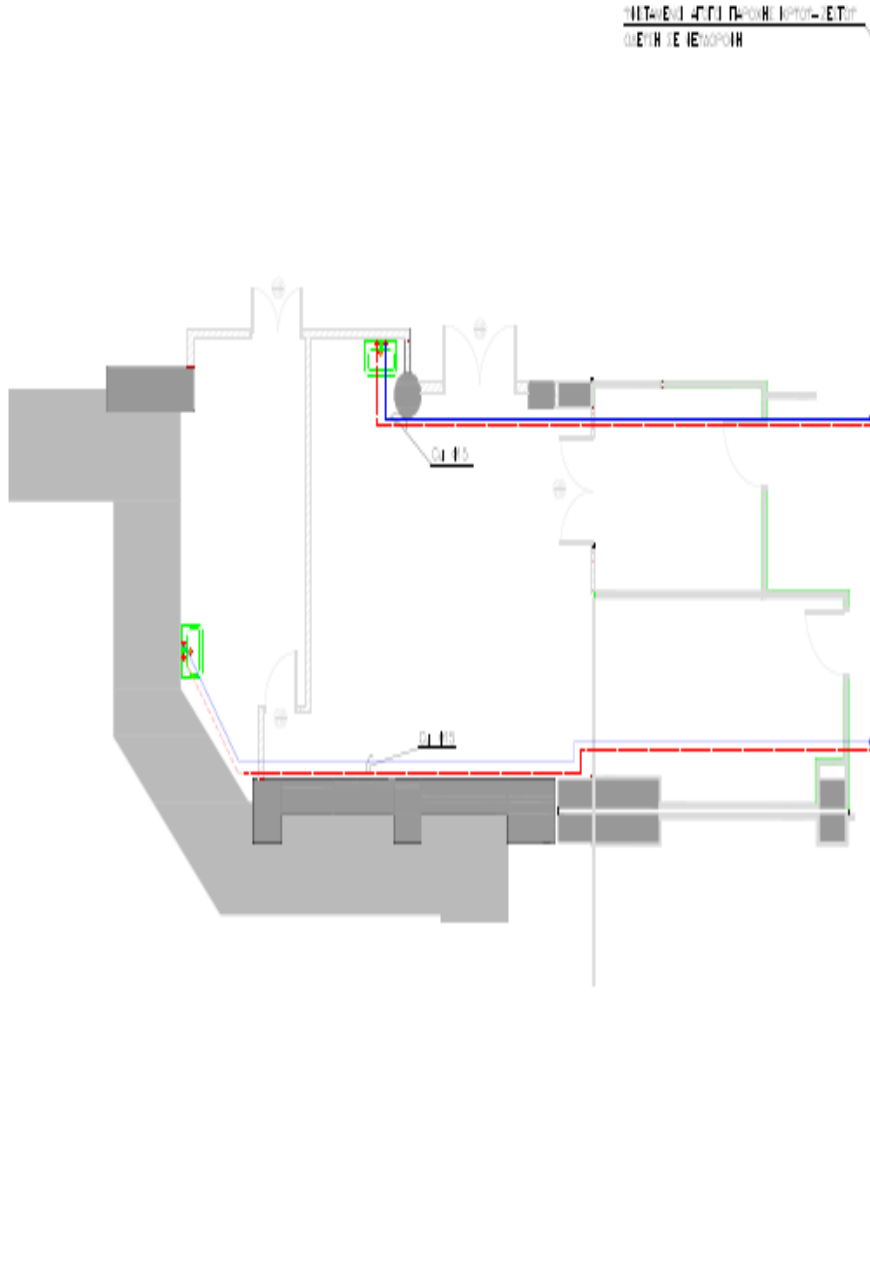

ΤΥΠΩΝΗΝΑ ΣΥΜΒΟΛΩΝ - ΕΠΙΛΕΓΜΕΝΗ ΤΑΞΕΥΣΗ	
ΣΥΜΒΟΛΟ	ΠΕΡΙΓΡΑΦΗ
	ΚΑΤΩΝ ΑΙ
	ΣΥΝΗ ΑΙ ΚΑΤΩΤΟΤ
	ΣΥΝΗ ΑΙ ΕΣΤΟΤ (ΗΕ ΜΟΝΟΝΟΝ ΕΙΣΟΣ)

ΕΡΓΟ  
 ΟΙΚΟΔΟΜΙΚΕΣ ΕΡΓΑΣΙΕΣ ΚΑΙ ΥΠΟΣΗΡΚΤΙΚΑ ΔΙΚΤΥΑ ΣΕ ΧΩΡΟ ΟΠΟΥ  
 ΘΑ ΕΓΚΑΤΑΣΤΑΘΕΙ ΠΟΛΥΘΕΣΙΟΣ ΘΑΛΑΜΟΣ ΥΠΕΡΒΑΡΙΚΟΥ ΟΕΥΓΟΝΟΥ  
 ΣΤΟ ΕΠΙΠΕΔΟ Α' ΥΠΟΓΕΙΟΥ ΤΟΥ ΚΤΗΡΙΟΥ Δ  
 ΣΤΟ ΝΟΣΟΚΟΜΕΙΟ ΓΟΝΚ 'ΑΓΙΟΙ ΑΝΑΡΓΥΡΟΙ' ΣΤΗΝ Ν.ΚΗΦΙΣΙΑ

ΔΙΕΥΘΥΝΣΗ  
 ΓΟΝΚ 'ΑΓΙΟΙ ΑΝΑΡΓΥΡΟΙ' ΣΤΗΝ Ν.ΚΗΦΙΣΙΑ  
 ΕΠΙΠΕΔΟ -1

ΜΕΛΕΤΗ ΥΔΡΕΥΣΗΣ		ΣΧΕΔΙΟ
ΚΑΤΩΝ Α ΥΠΟΓΕΙΟΥ		ΥΔ-01

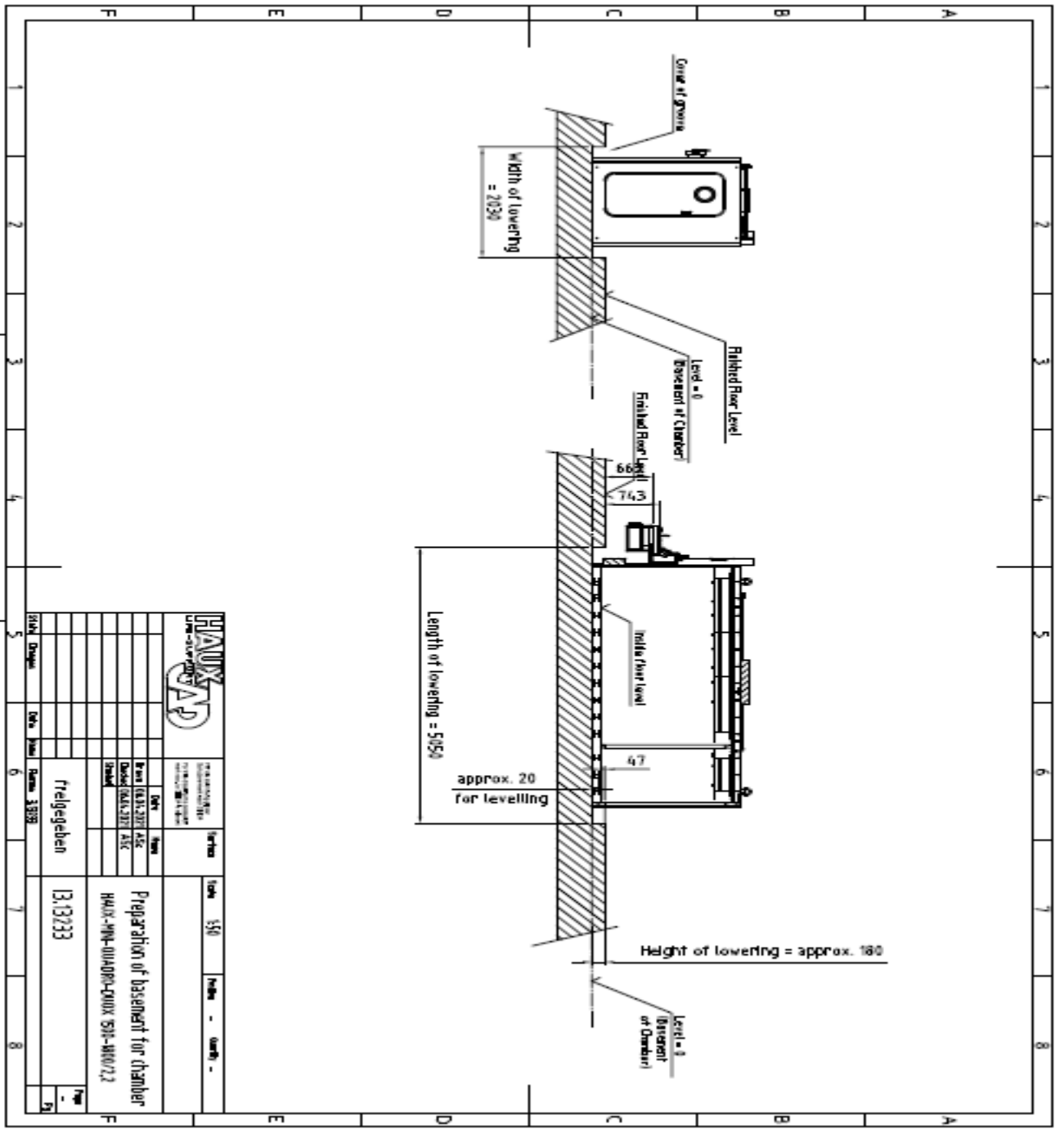

		TECHNISCHE DOKUMENTATION TECHNISCHE ZEICHNUNG		Datum 13.12.2021	
Blatt 01		Blatt 01		Projekt 13.12.2021	
Zeichner ...		Gezeichnet ...		Freigegeben 13.12.2021	
Titel Preparation of basement for chamber HAUX-WW-QUADRO-QUIX SW-MW/2.2		Scale 1:50		Drawing No. 3.838	

## Β. Χρόνος και Τόπος Κατάθεσης των Προσφορών

1. Οι υπογεγραμμένες προσφορές θα κατατίθενται ή θα παραλαμβάνονται (αν αποστέλλονται ταχυδρομικά) στην Γραμματεία-Πρωτόκολλο του Γ.Ο.Ν.Κ «ΟΙ ΑΓΙΟΙ ΑΝΑΡΓΥΡΟΙ» μέχρι τη **Τετάρτη, 08 Δεκεμβρίου 2021 και ώρα 10:00**, μέσα σε κλειστό σφραγισμένο φάκελο και απαραίτητα θα αναφέρουν την λέξη ΠΡΟΣΦΟΡΑ ή ΑΙΤΗΣΗ ΣΥΜΜΕΤΟΧΗΣ, την επωνυμία του Νοσοκομείου, τον τίτλο της σύμβασης, την καταληκτική ημερομηνία (ημερομηνία λήξης υποβολής των προσφορών ή αιτήσεων συμμετοχής), τα πλήρη στοιχεία του αποστολέα (οδός, αριθμός, τηλ. κλπ) σύμφωνα με το άρθρου 92 του ν. 4412/08.08.2016 (ΦΕΚ 147/τ.Α'/16) όπως αντικαταστάθηκε από το άρθρο 34 του ν.4782/2021),
2. **ΕΠΙΣΗΜΑΝΣΗ: Ο ΚΥΡΙΩΣ ΦΑΚΕΛΟΣ ΤΗΣ ΠΡΟΣΦΟΡΑΣ ΠΡΕΠΕΙ ΥΠΟΧΡΕΩΤΙΚΑ ΝΑ ΣΥΝΟΔΕΥΕΤΑΙ ΑΠΟ ΞΕΧΩΡΙΣΤΟ ΔΙΑΒΙΒΑΣΤΙΚΟ ΕΓΓΡΑΦΟ ΜΕΓΕΘΟΥΣ Α4, ΣΤΟ ΟΠΟΙΟ ΘΑ ΑΝΑΓΡΑΦΟΝΤΑΙ ΑΝΑΛΥΤΙΚΑ ΤΑ ΩΣ ΑΝΩ ΑΝΑΦΕΡΟΜΕΝΑ ΣΤΟΙΧΕΙΑ.**
3. Οι προσφορές και τα περιλαμβανόμενα σε αυτά στοιχεία συντάσσονται στην Ελληνική γλώσσα ή συνοδεύονται από επίσημη μετάφραση τους στην Ελληνική γλώσσα. Στα αλλοδαπά δημόσια έγγραφα και δικαιολογητικά εφαρμόζεται η συνθήκη της Χάγης που κυρώθηκε με το ν. 1497/1984. Τα ενημερωτικά και τεχνικά φυλλάδια και άλλα έντυπα (εταιρικά ή μη) με ειδικό τεχνικό περιεχόμενο μπορούν να υποβάλλονται σε άλλη γλώσσα, χωρίς να συνοδεύονται από μετάφραση στην Ελληνική.
4. Οι προσφορές θα υποβάλλονται δακτυλογραφημένες με αντίγραφα σε ενιαίο κλειστό φάκελο ο οποίος θα περιλαμβάνει τους κάτωθι **χωριστούς επί μέρους σφραγισμένους φάκελους**:
  - α) Ξεχωριστό σφραγισμένο φάκελο με την ένδειξη «Δικαιολογητικά Συμμετοχής» στο οποίο θα τοποθετούνται όλα τα ζητούμενα δικαιολογητικά
  - β) Ξεχωριστό σφραγισμένο φάκελο με την ένδειξη «Τεχνική Προσφορά » στο οποίο θα τοποθετούνται όλα τα ζητούμενα τεχνικά στοιχεία της προσφοράς .
  - γ) Ξεχωριστό σφραγισμένο φάκελο με την ένδειξη «Οικονομική Προσφορά » στο οποίο θα τοποθετούνται τα οικονομικά στοιχεία της προσφοράς **ως εξής**:
    - γ1.** Τιμή μονάδος σε ΕΥΡΩ (€) συμπεριλαμβανομένων των υπέρ τρίτων κρατήσεων και κάθε είδους δαπανών για παράδοση των ειδών ελευθέρων.
    - γ2.** Ποσοστό ΦΠΑ επί τοις εκατό, της ανωτέρω τιμής. Η συνολική τιμή προσφοράς χωρίς ΦΠΑ, θα λαμβάνεται υπόψη για τη σύγκριση των προσφορών.  
Προσφορές που οι τιμές τους υπερβαίνουν την προϋπολογισθείσα δαπάνη απορρίπτονται.
    - γ3.** Στην προσφορά θα πρέπει να βεβαιώνεται ότι οι προσφορές ισχύουν και δεσμεύουν τους προσφέροντες για ένα (1) έτος.
5. Εφόσον η προσφορά αποσταλεί στην Υπηρεσία Διενέργειας με οποιονδήποτε τρόπο, θα πρέπει να φέρει την ένδειξη **«Να μην ανοιχθεί από την ταχυδρομική υπηρεσία ή τη γραμματεία»**
6. Η Αναθέτουσα Αρχή δεν αναλαμβάνει καμία ευθύνη για τυχόν καθυστέρηση στην άφιξη των προσφορών, από οποιαδήποτε αιτία, που αποστέλλονται με τον ως άνω τρόπο.
7. Οι προσφορές που υποβάλλονται ή περιέρχονται καθ' οιονδήποτε τρόπο στην Υπηρεσία θα πρέπει να παραλαμβάνονται με απόδειξη. Σε περίπτωση που περιέλθουν στην Υπηρεσία μετά την παραπάνω ημερομηνία και ώρα θεωρούνται εκπρόθεσμες και επιστρέφονται χωρίς να αποσφραγισθούν.
8. Η αποσφράγιση των προσφορών θα γίνει δημόσια, από το αρμόδιο συλλογικό όργανο. Η αποσφράγιση των τεχνικών και οικονομικών προσφορών θα γίνει στο Γραφείο Διαγωνισμών του Τμ. Προμηθειών του Γ.Ο.Ν.Κ «ΟΙ ΑΓΙΟΙ ΑΝΑΡΓΥΡΟΙ» στο ισόγειο την **Τετάρτη, 08 Δεκεμβρίου 2021 και ώρα 10:30. Η αξιολόγηση τεχνικών και οικονομικών προσφορών θα γίνει σε δύο στάδια και θα συνταχθεί πρώτα το πρακτικό τεχνικής και στη συνέχεια το πρακτικό οικονομικής αξιολόγησης** σύμφωνα με το άρθρου 100 του ν. 4412/08.08.2016 (ΦΕΚ 147/τ.Α'/16) όπως αντικαταστάθηκε από το άρθρο 40 του ν.4782/2021).
9. Κατά τη διαδικασία αποσφράγισης των προσφορών δικαιούνται να παρίστανται οι προσφέροντες ή εκπρόσωποι τους, εφόσον έχει υποβληθεί με την προσφορά σχετικό παραστατικό εκπροσώπησης
10. Η διάρκεια της σύμβασης ορίζεται σε **διάστημα είκοσι (20) ημερών** από την υπογραφή της σύμβασης, με ολοκλήρωση έως τις 31/12/2021. Ρητώς δε αναφέρεται ότι κατά το στάδιο της χρονικής και μόνο παράτασης της οικείας σύμβασης δε θα επέλθει καμία οικονομική επιβάρυνση της Αναθέτουσας Αρχής και καμία αναπροσαρμογή της τιμής.  
Η σύμβαση μπορεί να τροποποιείται κατά τη διάρκειά της, χωρίς να απαιτείται νέα διαδικασία σύναψης σύμβασης, μόνο σύμφωνα με τους όρους και τις προϋποθέσεις του άρθρου 132 του ν. 4412/2016 και κατόπιν γνωμοδότησης της Επιτροπής της περ. β της παρ. 11 του άρθρου 221 του ν. 4412.
11. Αντιπροσφορές δεν γίνονται δεκτές σε κανένα στάδιο του διαγωνισμού. Σε περίπτωση υποβολής τους απορρίπτονται ως απαράδεκτες.

12. Εναλλακτικές Προσφορές δεν γίνονται δεκτές και απορρίπτονται ως απαράδεκτες.
13. Εάν υποβληθούν τυχόν εναλλακτικές Προσφορές, δεν θα ληφθούν υπόψη. Ο προσφέρων, ο οποίος θα υποβάλλει τέτοιας φύσης προτάσεις, δεν δικαιούται σε καμία περίπτωση να διαμαρτυρηθεί ή να επικαλεστεί λόγους προσφυγής κατά της απόρριψης των προτάσεων αυτών. Ως κύρια θεωρείται η πρώτη κατά σειρά προσφορά και ως εναλλακτικές όλες οι υπόλοιπες.
14. Γίνονται δεκτές προσφορές για το σύνολο των ζητούμενων υλικών και υπηρεσιών.
15. Δικαίωμα Συμμετοχής έχουν οι αναφερόμενοι κατωτέρω που πληρούν τους όρους της διακήρυξης :
16. α) Όλα τα φυσικά ή νομικά πρόσωπα, ημεδαπά ή αλλοδαπά
17. β) Ενώσεις/κοινοπραξίες προμηθευτών που υποβάλλουν κοινή προσφορά
18. γ) Συνεταιρισμοί
19. Οι Ενώσεις προμηθευτών δεν υποχρεούνται να λαμβάνουν ορισμένη νομική μορφή προκειμένου να υποβάλλουν προσφορά. Η επιλεγείσα ένωση υποχρεούται να πράξει τούτο εάν κατακυρωθεί σ'αυτήν η σύμβαση, εφόσον, κατά την κρίση της Διοίκησης του Νοσοκομείου, η περιβολή ορισμένης νομικής μορφής είναι αναγκαία για την ικανοποιητική εκτέλεση της σύμβασης.

#### Γ. ΙΣΧΥΣ ΠΡΟΣΦΟΡΩΝ

Οι προσφορές ισχύουν και δεσμεύουν τους διαγωνιζόμενους επί δυο (2) μήνες από την επομένη της διενέργειας της διαδικασίας ανάθεσης. Προσφορά που ορίζει χρόνο ισχύος μικρότερο του παραπάνω αναφερόμενου απορρίπτεται ως απαράδεκτη. Η παράταση της ισχύος της προσφοράς λαμβάνει χώρα κατ'ανώτατο όριο και χρονικό διάστημα ίσο με την προβλεπόμενη από τα έγγραφα της σύμβασης αρχική διάρκεια ισχύος της προσφοράς.

#### Δ. ΕΙΔΙΚΟΙ ΟΡΟΙ

Οι οικονομικοί φορείς με την υποβολή της προσφοράς τους πρέπει να αποστείλουν υπεύθυνη δήλωση σύμφωνα με την οποία θα δηλώνουν ότι μέχρι την ημέρα υποβολής αυτής:

- 1) Είναι ενήμεροι ως προς τις υποχρεώσεις τους που αφορούν τις εισφορές κοινωνικής ασφάλισης αναφέροντας όλους τους φορείς στους οποίους καταβάλουν εισφορές κύριας και επικουρικής ασφάλισης
- 2) Είναι ενήμεροι ως προς τις φορολογικές τους υποχρεώσεις
- 3) Δεν τελούν σε αποκλεισμό από σε διαγωνισμό κατά την ημερομηνία διενέργειας του διαγωνισμού
- 4) Είναι εγγεγραμμένοι στον οικείο Ιατρικό Σύλλογο
- 5) Δεν έχουν καταδικαστεί για αδίκημα που αφορά την επαγγελματική τους διαγωγή βάσει απόφασης που έχει ισχύ δεδικασμένου και ότι δεν έχουν διαπράξει σοβαρό επαγγελματικό παράπτωμα.
- 6) Δεν υπάρχει εις βάρος τους τελεσίδικη καταδικαστική απόφαση για έναν από τους λόγους της παρ. 1 του άρθρου 73 ν. 4412/08.08.2016 (ΦΕΚ 147/τ.Α'/16) όπως τροποποιήθηκε ο τίτλος και αντικαταστάθηκε από το άρθρο 22 του ν.4782/2021
- 7) Έλαβαν γνώση και αποδέχονται πλήρως και ανεπιφύλακτα τους όρους –υποχρεώσεις της πρόσκλησης.
- 8) Τηρούν την σχετική Νομοθεσία με την εργασία (εργατική – ασφαλιστική)

Τα πιστοποιητικά που αποδεικνύουν τις παραπάνω προϋποθέσεις , όπου απαιτείται, δύναται να ζητηθούν από το Νοσοκομείο , σύμφωνα με τις περί προμηθειών διατάξεις , κατά την υπογραφή της σύμβασης.

#### Ε. ΕΓΓΥΗΣΕΙΣ

Για την υπογραφή της σύμβασης απαιτείται η παροχή Εγγύησης καλής εκτέλεσης,

#### ΣΤ. ΠΛΗΡΩΜΗ

Η πληρωμή στον ανάδοχο γίνεται μετά την οριστική παραλαβή των υλικών και υπηρεσιών και την υπογραφή του οικείου Πρακτικού για την καλή εκτέλεση της σύμβασης από την αρμόδια Επιτροπή Παρακολούθησης, και έπειτα από την προσκόμιση των νομίμων παραστατικών και δικαιολογητικών που προβλέπονται από τις διατάξεις του άρθρου 200 παρ. 4 του ν. 4412/2016 (τιμολόγιο, πρωτόκολλο παραλαβής, πιστοποιητικό φορολογικής και ασφαλιστικής ενημερότητας κλπ). Τα σχετικά τιμολόγια θα είναι εξοφλητέα σύμφωνα με την ισχύουσα νομοθεσία.

Από κάθε τιμολόγιο του αναδόχου θα γίνονται όλες οι νόμιμες κρατήσεις, σύμφωνα με τους ισχύοντες κάθε φορά Νόμους και σχετικές Εγκυκλίους των αρμόδιων Υπουργείων.

Η αμοιβή του αναδόχου θα επιβαρύνεται από την παρακράτηση φόρου εισοδήματος όπως κάθε φορά αυτή προβλέπεται από τις ισχύουσες διατάξεις.

## **Z. ΛΟΙΠΕΣ ΔΙΑΤΑΞΕΙΣ**

Ότι δεν προβλέπεται στη συγκεκριμένη διακήρυξη ισχύουν οι διατάξεις περί προμηθειών του Δημοσίου διατάξεις, όπως ισχύουν κάθε φορά.

Εσωτερική Διανομή:

### **ΜΕΛΗ ΕΠΙΤΡΟΠΗΣ**

ΠΡΟΕΔΡΟΣ: ΜΑΥΡΗΣ ΓΕΩΡΓΙΟΣ (ΠΕ ΜΗΧΑΝΙΚΩΝ)

ΑΝΑΠΛΗΡΩΤΗΣ: ΜΠΡΙΣΙΜΙΤΖΗΣ ΑΝΤΩΝΗΣ (ΔΕ ΤΕΧΝΙΚΟΥ)

### ΤΑΚΤΙΚΑ ΜΕΛΗ

1. ΖΗΣΟΥΛΗΣ ΓΕΩΡΓΙΟΣ (ΔΕ ΤΕΧΝΙΚΟΥ)

2. ΜΠΑΚΑΛΗ ΑΡΓΥΡΩ (ΠΕ ΔΙΟΙΚΗΤΙΚΟΥ-ΟΙΚΟΝΟΜΙΚΟΥ)

### ΑΝΑΠΛΗΡΩΜΑΤΙΚΑ ΜΕΛΗ

1. ΤΖΩΡΤΖΗΣ ΘΩΜΑΣ (ΔΕ ΤΕΧΝΙΚΟΥ)

2. ΚΑΡΑΓΙΑΝΝΗ ΜΑΡΙΑ (ΔΕ ΔΙΟΙΚΗΤΙΚΟΥ ΛΟΓΙΣΤΙΚΟΥ)

Ο ΔΙΟΙΚΗΤΗΣ

ΘΕΟΔΩΡΟΣ ΤΣΟΥΡΟΥΛΑΣ